

Πως γίνεται ο υπολογισμός φύτευσης , σε ένα διάγραμμα κάλυψης



Παντελής Θ. Παπακωνσταντίνου
Πολιτικός Μηχανικός Ε.Μ.Π. 1971
Αύγουστος 2024

Με τις αλλαγές του Ν. υπ' αριθμ. 4759/9-12-2020 (Φ.Ε.Κ. 246Α')

Με τις αλλαγές του Ν. υπ' αριθμ. 4819/ 23 Ιουλίου 2021/Φ.Ε.Κ
4819 Α

Με τις αλλαγές του Ν. υπ' αριθμ. 5106/ 1 Μαΐου 2024/Φ.Ε.Κ
63 Α

i. Εισαγωγή - Πρόλογος

Ο παρόν οδηγός είναι μια προσφορά προς όλους τους ασχολούμενους με την έκδοση αδειών οικοδομής και περιγράφει τι πρέπει πως γίνεται ο υπολογισμός της Φύτευσης σε ένα διάγραμμα Δόμησης.

Βασικός μου στόχος είναι να βοηθήσω τους νέους μηχανικούς (και όχι μόνο αυτούς) ,να γνωρίζουν πως γίνεται ο υπολογισμός της Φύτευσης σε ένα διάγραμμα κάλυψης, για την έκδοση μιας άδειας οικοδομής, η στις διάφορες περιπτώσεις που σχετίζονται με τις πολεοδομικές υπηρεσίες.

ii. Περιεχόμενα

i. Εισαγωγή - Πρόλογος.....	1
ii. Περιεχόμενα.....	2
1. Διάγραμμα Κάλυψης - Πραγματοποιούμενα Στοιχεία Δόμησης - Φύτευση (άρθρο 23 του Κτιριοδομικού Κανονισμού)	3
2.3. (Παράγραφος 2ζ)	6
3. Ερωτήματα - Απορίες συναδέλφων	7
3.1. Ο χώρος κατάληψης για θέση στάθμευσης αυτοκινήτου εντός του ακάλυπτου χώρου του οικοπέδου που ανεγείρεται κτίριο, μετρά στον υπολογισμό της φύτευσης εφόσον βέβαια παραμείνει πράσινο (γρασίδι) ?	7
3.3. Φύτευση και ανοιχτές θέσεις στάθμευσης.....	9
iii. Έργα του Ιδίου.....	10
iv. Λίγα Λόγια για τον Συγγραφέα	16

1. Διάγραμμα Κάλυψης - Πραγματοποιούμενα Στοιχεία Δόμησης - Φύτευση (άρθρο 23 του Κτιριοδομικού Κανονισμού)

1. Ο υποχρεωτικά ακάλυπτος χώρος του οικοπέδου τουλάχιστον κατά 2/3 του πρέπει να παραμένει χωρίς επίστρωση για να μπορεί να φυτευτεί.

2. Κατά την ανέγερση νέας οικοδομής ή κατ' επέκταση προσθήκης σε οικόπεδο εμβαδού τουλάχιστο 200 m², πρέπει να φυτεύονται δένδρα ή να διατηρούνται υπάρχοντα, έτσι ώστε να αναλογεί τουλάχιστον ένα δένδρο ανά 200 m² οικοπέδου. Όταν μένει υπόλοιπο εμβαδόν οικοπέδου 100 m² και άνω προστίθεται ένα ακόμα δένδρο.

3. Όταν υπάρχουν προκήπια, τότε τα δένδρα που πρέπει να περιλαμβάνουν, κατά την παράγραφο 7 του άρθρου 17 του νόμου 1577/1985 (Γενικός Οικοδομικός Κανονισμός) πρέπει να είναι τόσα, ώστε να αναλογεί ένα δένδρο ανά 25 m² προκηπίου. Όταν μένει υπόλοιπο εμβαδόν προκηπίου πάνω από 12 m², προστίθεται ένα ακόμα δένδρο.

Τα δένδρα αυτά λαμβάνονται υπόψη κατά τον υπολογισμό του αριθμού των δένδρων που επιβάλλεται από την παράγραφο 2 του παρόντος.

4. Κατά τη φύτευση δένδρων ή θάμνων κοντά σε κτίρια ή δομικά έργα και ανάλογα με τις ιδιότητες του ριζικού συστήματος των φυτών πρέπει να λαμβάνονται κατάλληλα μέτρα για την αποφυγή βλάβης αυτών των κτιρίων ή δομικών κατασκευών.

5. Σε περίπτωση ύπαρξης δένδρων ή θάμνων σε γειτονικό οικόπεδο κατά την ανέγερση οικοδομής, οικοδομών οφείλει να λάβει τα απαραίτητα μέτρα για τη προστασία του κτιρίου που ανεγείρει από την υγρασία και το ριζικό σύστημα των δένδρων ή θάμνων.

6. Πρέπει να απεικονίζεται η φύτευση και να αναγράφεται σε κάποιο σχέδιο , συνήθως στην κάτοψη PILOTIS η στην κάτοψη ΙΣΟΓΕΙΟΥ

Βλέπε παρακάτω σχήμα 3

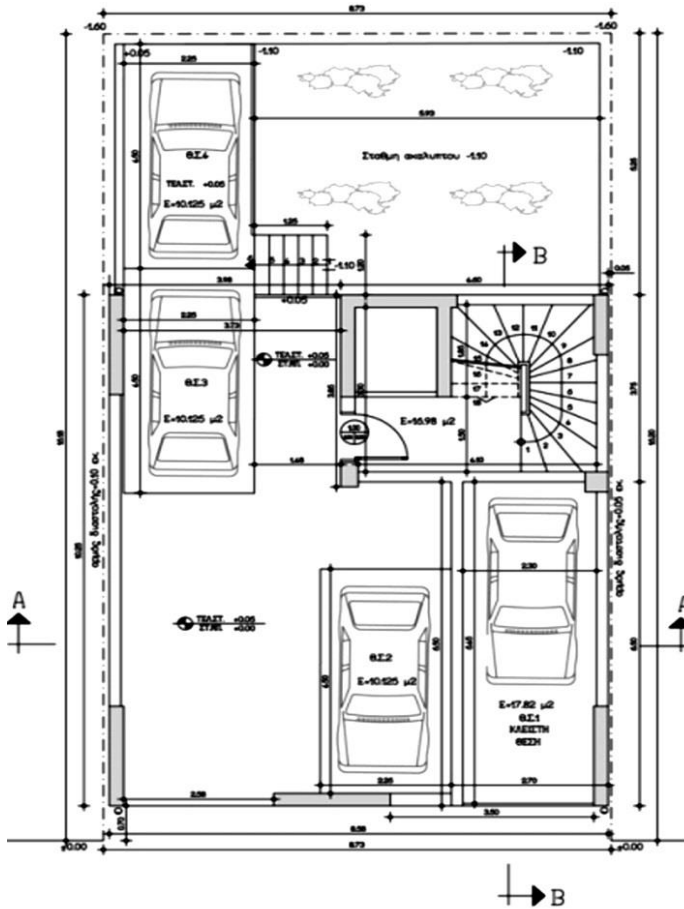

ΣΧΗΜΑ 3

Στην προκειμένη περίπτωση :

1. Εαπατ.φυτευσεως=Εοικ.X30%X2/3=141.34 μ2 X
30%X2/3= 28.27 μ2

2. Φυτεύονται : Εφυτ.= Ε πίσω ακαλύπτου =5.93X 5.25 =

31.13 $\mu^2 > 28.27 \mu^2$ (βλέπε σχήμα) .

2.3. (Παράγραφος 2ζ)

ζ. Σε κτίρια όπου δεν είναι εφικτό να πραγματοποιηθεί η φύτευση μέχρι τα $2/3$ του υποχρεωτικού ακαλύπτου, δύναται αυτή να μειωθεί στο $1/2$ του υποχρεωτικού ακαλύπτου, υπό την προϋπόθεση ότι θα φυτευτεί στο δώμα διπλάσια επιφάνεια από την υπολειπόμενη επιφάνεια των $2/3$ του υποχρεωτικού ακαλύπτου που δεν προβλέπεται να υλοποιηθεί.

Σε κτίρια όπου δεν είναι εφικτό να πραγματοποιηθεί η φύτευση μέχρι τα $2/3$ του υποχρεωτικού ακαλύπτου, κατ' εξαίρεση δύναται να συμμετέχουν στον υπολογισμό της φύτευσης και οι διάδρομοι διέλευσης των οχημάτων, εφόσον επιστρώνονται από διάτρητες πλάκες.

ζ. Σε κτίρια όπου δεν είναι εφικτό να πραγματοποιηθεί η φύτευση μέχρι τα $2/3$ του υποχρεωτικού ακαλύπτου, δύναται αυτή να μειωθεί στο $1/2$ του υποχρεωτικού ακαλύπτου, υπό την προϋπόθεση ότι θα φυτευτεί στο δώμα διπλάσια επιφάνεια από την υπολειπόμενη επιφάνεια των $2/3$ του υποχρεωτικού ακαλύπτου που δεν προβλέπεται να υλοποιηθεί.

Σε κτίρια όπου δεν είναι εφικτό να πραγματοποιηθεί η φύτευση μέχρι τα $2/3$ του υποχρεωτικού ακαλύπτου, κατ' εξαίρεση δύναται να συμμετέχουν στον υπολογισμό της φύτευσης και οι διάδρομοι διέλευσης των οχημάτων, εφόσον επιστρώνονται από διάτρητες πλάκες.

Σημ.: Η παρ. ζ τίθεται, Όπως τροποποιήθηκε με το Άρθρο 87 Νόμος 5106/2024 με ισχύ την 1/5/2024

3. Ερωτήματα - Απορίες συναδέλφων

3.1. Ο χώρος κατάληψης για θέση στάθμευσης αυτοκινήτου εντός του ακαλύπτου χώρου του οικοπέδου που ανεγείρεται κτίριο, μετρά στον υπολογισμό της φύτευσης εφόσον βέβαια παραμείνει πράσινο (γρασίδι) ?

Ερώτηση :

Με αφορμή το υπ' αριθμ. 108 ενημερωτικό δελτίο σας σχετικά με **«θέσεις στάθμευσης στον ακάλυπτο χώρο του οικοπέδου»**

Θα ήθελα να μάθω και εφόσον γνωρίζετε βέβαια, εάν ο χώρος κατάληψης για θέση στάθμευσης αυτοκινήτου εντός του ακαλύπτου χώρου του οικοπέδου που ανεγείρεται κτίριο, μετρά στον υπολογισμό της φύτευσης εφόσον βέβαια παραμείνει πράσινο (γρασίδι).

Με εκτίμηση

Απάντηση :

Απόφαση 3046/304 της 30.1/3.2.1989 Φ.Ε.Κ. 59Δ (Κτιριοδομικός Κανονισμός)

Άρθρο 17 Ν.Ο.Κ. παράγραφος 2δ

[Διευκρίνιση παρ. 2γ & παρ. 2δ] {τεύχος τεχνικών οδηγιών για την εφαρμογή του Ν. 4067/12 (Ν.Ο.Κ) }.

Οι επιφάνειες εδάφους που συμμετέχουν στη φύτευση δεν μπορεί να επιστρώνονται με διάτρητες πλάκες ή να χρησιμεύουν για τη διέλευση οχημάτων.

3.3. Φύτευση και ανοιχτές θέσεις στάθμευσης

Ερώτηση :

Σε περίπτωση που δεν επαρκεί η απαιτούμενη από την μελέτη φύτευση του υποχρεωτικού ακαλύπτου χώρου λόγω πολλών ανοιχτών θέσεων στάθμευσης στο προκηπιο, μπορώ να χρησιμοποιήσω σαν φύτευση και ένα τμήμα του χώρου που καταλαμβάνουν οι ανοιχτές θέσεις στάθμευσης?

Αν ναι, υπάρχει κάποια εγκύκλιος ή απάντηση της Δ.Ο.Κ.Κ. που να αναφέρεται σε κάποιο ανάλογο ερώτημα?

Απάντηση :

Όχι δεν μπορείς, υπενθυμίζω όμως ότι όταν έχουμε ανοιχτές θέσεις στάθμευσης ο υπολογισμός της επιφάνειας του υποχρεωτικού ακαλύπτου προκύπτει ως εξής:

(Σε περίπτωση που η επιτρεπόμενη κάλυψη είναι 70%)

Όποτε απαιτείται για φύτευση $\frac{2}{3} * (30\% - 10\%)$ (Ο υποχρεωτικά ακάλυπτος χώρος του οικοπέδου σου, αντί για 30 % μειώνεται στο 20 %.)

[Διευκρίνιση] {τεύχος τεχνικών οδηγιών για την εφαρμογή του Ν. 4067/12 (Ν.Ο.Κ) }.

Στην περίπτωση που δημιουργούνται υπαίθριοι χώροι στάθμευσης με μέγιστη επιτρεπόμενη επιφάνεια έως 10 % της επιτρεπομένης κάλυψης, τότε ο υπολογισμό των $\frac{2}{3}$ της υποχρεωτικής φύτευσης λαμβάνεται επί του απομειούμενου κατά τα ανωτέρω υποχρεωτικά ακαλύπτου χώρου του οικοπέδου.

iii. Έργα του Ιδίου

- 1. Με τη γλώσσα των μαστόρων**
- 2. Το μυστικό της επιτυχίας κάθε μηχανικού - μέρος 1^ο**
- 3. Το μυστικό της επιτυχίας κάθε μηχανικού - μέρος 2^ο**
- 4. Απαιτούμενα δικαιολογητικά για την έκδοση μιας άδειας οικοδομής ή ένας κάλος "μπούσουλας" (για έγκριση δόμησης και άδεια δόμησης) .**
- 5.Τι πρέπει να περιέχει ένα τοπογραφικό διάγραμμα**
- 6. Πως γίνεται ο υπολογισμός κάλυψης, σε ένα διάγραμμα δόμησης**
- 7. Πως γίνεται ο υπολογισμός δόμησης, σε ένα διάγραμμα δόμησης**
- 8. Πως γίνεται ο υπολογισμός ημιυπαίθριων χώρων και εξωστών, σε ένα διάγραμμα δόμησης**
- 9. Πως γίνεται ο υπολογισμός υψών , σε ένα διάγραμμα δόμησης**
- 10. Πως γίνεται ο υπολογισμός των απαιτούμενων θέσεων στάθμευσης , σε ένα διάγραμμα δόμησης και αλλά σχετικά**
- 11. Πως γίνεται ο υπολογισμός φύτευσης , Σε ένα διάγραμμα δόμησης**
- 12. Πως γίνεται ο υπολογισμός του Δ, Σε ένα διάγραμμα δόμησης**

13. Πως γίνεται ο υπολογισμός του συντελεστή όγκου , Σε ένα διάγραμμα δόμησης

14. Πως γίνεται ο υπολογισμός του ιδεατού στερεού , Σε ένα διάγραμμα δόμησης

15. Τι πρέπει να περιέχουν η κάτοψη, τομή, όψη μιας αρχιτεκτονικής μελέτης

16. Τι ισχύει για τα κοινόχρηστα πολυκατοικιών - ένας χρήσιμος οδηγός για διαχειριστές, ιδιοκτήτες ενοικιαστές

17. Δαπάνες θέρμανσης πολυκατοικιών τιμή - ένας χρήσιμος οδηγός για διαχειριστές, ιδιοκτήτες ενοικιαστές.

18. Δαπάνες ανελκυστήρων πολυκατοικιών - - ένας χρήσιμος οδηγός για διαχειριστές, ιδιοκτήτες

19. Πίνακας κατανομής ποσοστών οριζοντίου ιδιοκτησίας

20. Άδειες λειτουργίας καταστημάτων – τόμος Ι – Καταστήματα υγειονομικού ενδιαφέροντος

21. Άδειες λειτουργίας καταστημάτων – τόμος ΙΙ - Λοιπές επιχειρήσεις μη υγειονομικού ενδιαφέροντος

22. Άδειες λειτουργίας καταστημάτων υγειονομικού ενδιαφέροντος – άδειες λειτουργίας λοιπών επιχειρήσεων ολοκληρωμένη έκδοση

23. Άδειες λειτουργίας ξενοδοχειακών καταλυμάτων - αυτοεξυπηρετούμενα ξενοδοχειακά καταλύματα

24. Αποστάσεις κτιρίων από τα όρια τους η όρια οδών

- 25. Τα μυστικά της δόμησης έκτος σχεδίου - Νομοθεσία – ενημερώσεις – απαντήσεις σε συχνά ερωτήματα**
- 26. Η Σκάλα Στη Δόμηση: Κανονισμοί – Οδηγίες – Τεχνικές Δόμησης**
- 27. "In craftsmen's terminology" - Construct your projects yourself 28. N. 4178/2013: Τακτοποίηση αυθαιρέτων : Κωδικοποίηση - Εγκύκλιοι – Ενημερώσεις – Απαντήσεις σε συχνά Ερωτήματα**
- 28. N. 4178/2013: Τακτοποίηση αυθαιρέτων : Κωδικοποίηση - Εγκύκλιοι – Ενημερώσεις – Απαντήσεις σε συχνά Ερωτήματα .**
- 29. Κωδικοποίηση Νόμου 4067/2012: Νέος Οικοδομικός Κανονισμός, (Ν.Ο.Κ.) (ΦΕΚ 79/Α/2012) - ΜΕ ΣΧΟΛΙΑ .**
- 30. N4030/2011: Τρόπος έκδοσης αδειών δόμησης, ελέγχου κατασκευών και λοιπές διατάξεις (ΦΕΚ 249/Α/2011) : Κωδικοποίηση Νομοθεσίας - 5η Έκδοση - Ιούνιος 2018 , Αλλαγές που επήλθαν με τα άρθρα 27,51 του Ν. 4495/2017.**
- 31. Αιγιαλός και Παραλία: Απόσταση Οικοδομής, Καθορισμός Γραμμής και άλλα σχετικά.**
- 32 . Κτιριοδομικός κανονισμός : κωδικοποίηση νομοθεσίας.**
- 33. Πατάρια και Σοφίτες: Μικρά Μυστικά.**
- 34. Χαμηλά κτίρια - διευκρινήσεις, απαντήσεις.**
- 35. Σκαλωσιές και Σ.Α.Υ - Φ.Α.Υ. - Δικαιολογητικά, πρότυπα.**

36. Δουλείες διόδου - αναγκαστικές παροχές διόδου.
37. Ν. 4495-2017 - Τμήμα Α' - Μηχανισμοί και μέσα Ελέγχου της Ποιότητας του Δομημένου Περιβάλλοντος (Υπηρεσίες Ελέγχου Δόμησης -Διάρθρωση - Αρμοδιότητες, Συλλογικά όργανα Έλεγχου Δομημένου Περιβάλλοντος, Επιτροπή Εξέτασης Προσφυγών Αυθαιρέτων, Επιτροπή Προσβασιμότητας.
38. Νόμος υπ' αριθμό 4495/2017 - Τμήμα Β' - Πλαίσιο δόμησης (Διαδικασία Έκδοσης και Ελέγχου Οικοδομικών Αδειών - Κατηγορίες Αδειών, Ηλεκτρονική Ταυτότητα Κτιρίου.
39. Νόμος υπ' αριθμό 4495/2017 - Τμήμα Γ' - Έλεγχος υλοποίησης χωρικού σχεδιασμού, κοινόχρηστοι χώροι και περιβαλλοντικό ισοζύγιο (Μεταφορά Συντελεστή Δόμησης (Μ.Σ.Δ.).
40. Ν. 4495-2017 - Τμήμα Δ' - Αντιμετώπιση Αυθαίρετης Δόμησης.
41. Νόμος υπ' αριθμό 4495/2017 - Κωδικοποίηση Νομοθεσίας.
42. Επίβλεψη Κατασκευής Οικοδομής - Ευθύνες - αρμοδιότητες.
43. Επεξηγήσεις - Διασαφηνίσεις για Στέγαστρα, Πέργκολες, Προστεγάσματα (κινητά ή σταθερά), Κλειστούς εξώστες (έρκερ).
44. Στέγες: μια άλλη ματιά, διευκρινήσεις, λεπτομέρειες.

45. Αίθρια - Μια άλλη ματιά.
46. Ηλεκτρονική Ταυτότητα Κτιρίων.
47. Διαδικασίες ηλεκτρονικής υποβολής, έλεγχου και έκδοσης των διοικητικών πράξεων του άρθρου 29 του Ν.4495/2017.
48. Κωδικοποίηση Κανονισμού Πυροπροστασίας κτιρίων 8- Με την αγορά πληρώνετε και την ετήσια συνδρομή
49. Ρέματα, τι πρέπει να γνωρίζετε .
50. Μελέτη Προσβασιμότητας Α.μ.ε.Α .
51. Ενεργειακές Επιθεωρήσεις - Τι πρέπει να γνωρίζετε .
52. Χρήσεις Γης - Τι πρέπει να γνωρίζετε
53. Τυφλά οικόπεδα - Νομοθεσία - Δυνατότητες Δόμησης
54. Θικισμοί - Νομοθεσία και κωδικοποίηση αυτής – Απαντήσεις σε συχνά ερωτήματα.
55. Απαλλοτριώσεις - Τι πρέπει να γνωρίζετε.
56. Σ.Α.Υ - Φ.Α.Υ., Δικαιολογητικά, Πρότυπα, για Οικοδομικά και Τεχνικά Έργα.
57. Τεχνικός Ασφαλείας, Αρμοδιότητες Δικαιολογητικά, Πρότυπα, Έντυπα, Νομοθεσία.
58. Αποτυπώσεις - Τι πρέπει να γνωρίζετε.

59. Στάδια και σειρά εκτέλεσης εργασιών κατασκευής οικοδομής .

60. Τακτοποιήσεις : Έννοιες, Πράξεις τακτοποίησης και αναλογισμού και αποζημίωσης οικοπέδων (Πράξεις τακτοποίησης και αναλογισμού και αποζημίωσης οικοπέδων, Πράξη εφαρμογής πολεοδομικής μελέτης

61. Οικοδόμηση Ρυμοτομουμένων ακινήτων

62. Αρτιότητα και οικοδομησιμότητα των οικοπέδων – Τι πρέπει να γνωρίζετε

63. Πράξεις Εφαρμογής ,Νομοθεσία - Υπολογισμός σε εισφορά γης και σε χρήμα - Δήλωση ιδιοκτησίας ακινήτου - Αποφάσεις Συμβουλίου της Επικρατείας.

64. Πως γίνεται ο υπολογισμός ενός διαγράμματος κάλυψης

iv. Λίγα Λόγια για τον Συγγραφέα

Ο Παντελής Θεοδώρου Παπακωνσταντίνου γεννήθηκε στο Παγκράτι το 1948 .

Το 1966 εισάγεται στη σχολή Πολιτικών Μηχανικών του Ε.Μ.Π.

Μετά την απόλυση του από το Ναυτικό για δυο περίπου χρόνια δουλεύει σε μεγάλες μελετητικές εταιρείες.

Το 1971 ανοίγει δικό του γραφείο, ασχολούμενος από τότε με ιδιωτικά έργα ,

αλλά και με μελέτες δημοσίων έργων .

1979- 1982 Δημοτικός Σύμβουλος και Πρόεδρος

στο Δήμο Αιγάλεω .

1983 - 1987 εργάζεται σύμβουλος στη Τοπική Ένωση Δήμων και Κοινοτήτων Αττικής στην Επιχείρηση Πολεοδομικής Ανασυγκρότησης (Ε.Π.Α.)

1987 - 1989 σύμβουλος του Νομάρχη Δυτικής Αττικής για πολεοδομικά θέματα.

1995 – 2008 συνεργάτης της Εμπορικής Τράπεζας , στην εκτίμηση και αξιολόγηση ακινήτων .

Είναι παντρεμένος με την Ελένη και έχουν τρία παιδιά την Δέσποινα , την Κατερίνα και τον Θεοδωρή.

