

Πως γίνεται ο υπολογισμός υψών, σε ένα διάγραμμα Κάλυψης



Παντελής Θ. Παπακωνσταντίνου
Πολιτικός Μηχανικός Ε.Μ.Π. -1971
Φεβρουάριος 2025

i. Εισαγωγή - Πρόλογος

Το παρόν είναι μια προσφορά προς όλους τους ασχολούμενους με την έκδοση αδειών οικοδομής και περιγράφει πως γίνεται ο υπολογισμός των Υψών σε ένα διάγραμμα Δόμησης.

Σκοπός μου είναι να βοηθήσω τους νέους μηχανικούς (και όχι μόνο αυτούς) ,να γνωρίζουν Πως γίνεται ο υπολογισμός των Υψών, για την έκδοση μιας άδειας οικοδομής, η στις διάφορες περιπτώσεις που σχετίζονται με τις πολεοδομικές υπηρεσίες.

*Το βοήθημα αυτό είναι κεφάλαιο του βιβλίου μου: **ΤΟ ΜΥΣΤΙΚΟ ΤΗΣ ΕΠΙΤΥΧΙΑΣ ΚΑΘΕ ΜΗΧΑΝΙΚΟΥ-ΜΕΡΟΣ 1^ο** και περιέχεται στην έκδοση αυτή με όλα τα άλλα κεφάλαια .*

ii. Περιεχόμενα

| | |
|---|----|
| i. Εισαγωγή - Πρόλογος..... | 1 |
| ii. Περιεχόμενα..... | 2 |
| 1. Υπολογισμός Υψών (άρθρο 15 του Ν.Ο.Κ.)..... | 2 |
| 3. Ορισμοί..... | 5 |
| 3.1. Ελεύθερο ύψος χώρων κύριας χρήσης..... | 5 |
| 3.2. Ελάχιστο ύψος Εσωτερικού εξώστη (πατάρι) | 7 |
| 3.3. Ελάχιστο ύψος σοφίτας..... | 8 |
| iii. Έργα του Ιδίου..... | 9 |
| Έργα του ιδίου | 9 |
| iv. Λίγα Λόγια για τον Συγγραφέα | 13 |

Διάγραμμα δόμησης –πραγματοποιούμενα στοιχεία δόμησης

1. Υπολογισμός Υψών (άρθρο 15 του Ν.Ο.Κ.)

**ΤΑ ΠΑΡΑΚΑΤΩ ΕΙΝΑΙ ΥΠΟΔΕΙΓΜΑ ΤΟΥ ΤΡΟΠΟΥ
ΑΝΑΓΡΑΦΗΣ ΣΤΟ ΔΙΑΓΡΑΜΜΑ ΔΟΜΗΣΗΣ**

Βλέπε Παράδειγμα κατωτέρω σχήματος 4.

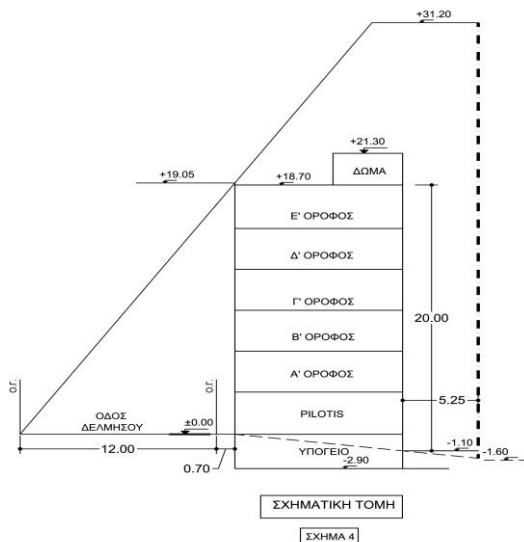

α. Επιτρέπονται :

1. Στην πρόσοψη : $H_{max} = 1.50 \times \Pi$ όπου Π το πλάτος της οδού.

β. Πραγματοποιούνται:

Κατασκευάζεται κτίριο το οποίο δεν υπερβαίνει τα 19.05 μέτρα σε κανένα σημείο επί της προσόψεως της οδού και σε κανένα σημείο τα 20.00 μέτρα από την αφετηρία μέτρησης που είναι η στάθμη των σημείων Γ και Δ του ακαλύπτου.

Για προσθήκες : άρθρο 23 του Ν.Ο.Κ., παρ.2

Για τα κτίρια ή τα τμήματα των κτιρίων της παραγράφου 1 του άρθρου 23 οι συντελεστές κάλυψης, δόμησης, όγκου και ύψη υπολογίζονται σύμφωνα με τον κανονισμό και τις πολεοδομικές διατάξεις που ίσχυαν κατά το χρόνο

κατασκευής τους.

Ειδικότερα:

γ) Διατάξεις του παρόντος νόμου που αφορούν στην κατασκευή στοιχείων που ορίζονται με τον παρόντα νόμο και δεν είχαν οριστεί κατά το χρόνο κατασκευής του υφιστάμενου κτίσματος, όπως είναι οι εσωτερικοί εξώστες (πατάρια), οι σοφίτες κ.ά., κατά τη μελέτη προσθήκης κατισχύουν των διατάξεων του εδαφίου α' του παρόντος άρθρου.

[Διευκρίνιση ...] {τεύχος τεχνικών οδηγιών για την εφαρμογή του Ν. 4067/12 (Ν.Ο.Κ) }.

Κατά τη μελέτη προσθήκης σε υφιστάμενο κτίριο, τηρούνται οι ειδικοί όροι δόμησης και οι διατάξεις που ορίζονται με τον παρόντα νόμο, έστω και αν αυτοί δεν ίσχυαν κατά την ανέγερση του υφιστάμενου κτιρίου, με εξαίρεση τις διατάξεις που αφορούν σε άτομα με αναπηρία ή εμποδιζόμενα άτομα. Για την εξυπηρέτηση των υπόψη ατόμων έχουν εφαρμογή οι διατάξεις του άρθρου 26 και 27 παρ. 2 του νόμου. Αναλόγως του είδους της προσθήκης πάντως, δέον να εξαντλείται η δυνατότητα εφαρμογής των διατάξεων περί εξυπηρέτησης εμποδιζόμενων ατόμων γενικότερα, όπως π.χ. υλοποίηση κατάλληλης πρόσβασης σε περίπτωση προσθήκης κατ' επέκταση.

Η παράγραφος 2 διαμορφώνεται, όπως τροποποιήθηκε με την παράγραφο 26 του άρθρου 20 του νόμου 4258/2014 (ΦΕΚ 94/Α/2014).

3. Προσθήκη σε νομίμως υφιστάμενο κτίριο επιτρέπεται στις ακόλουθες περιπτώσεις:

α) Κατ' επέκταση ή και καθ' ύψος σύμφωνα με τις διατάξεις του παρόντος νόμου και σύμφωνα με τις ειδικές πολεοδομικές διατάξεις που ισχύουν στην περιοχή.

β) Ειδικότερα, η επέκταση καθ' ύψος επιτρέπεται να εκτείνεται έως το περίγραμμα του κτιρίου, έστω και αν το τελευταίο υπερβαίνει τα όρια του οικοδομήσιμου τμήματος του οικοπέδου, όπως αυτά καθορίζονται από τον παρόντα νόμο ή από τις ειδικές διατάξεις που ισχύουν στην περιοχή, μόνο για λόγους ενίσχυσης ή συμπλήρωσης της φέρουσας κατασκευής.

3. Ορισμοί

3.1. Ελεύθερο ύψος χώρων κύριας χρήσης

Ν.Ο.Κ. άρθρο 2 παρ. 95

Χώροι κύριας χρήσης των κτιρίων

Είναι όσοι προορίζονται για την εξυπηρέτηση της βασικής χρήσης του κτιρίου και την παραμονή των χρηστών του σε αυτούς, όπως είναι σε κτίρια κατοικίας τα υπνοδωμάτια, οι χώροι διημέρευσης, οι κουζίνες, τα γραφεία.

Οι χώροι κύριας χρήσης έχουν για τα κτίρια που κατασκευάζονται μετά την έναρξη ισχύος του παρόντος ελεύθερο ύψος τουλάχιστον 2,65 m.

ΩΣ ΕΚ ΤΟΥΤΟΥ ΔΕΝ ΙΣΧΥΕΙ ΤΟ άρθρο 8.1. του κτιριοδομικού κανονισμού

(8.1. Επιτρεπόμενα ελεύθερα ύψη

1.1. Τα επιτρεπόμενα ελάχιστα ελεύθερα ύψη των χώρων των κτιρίων ορίζονται ως εξής:

1.1.1. Για κύρια χρήση 2,40 m)

3.2. Ελάχιστο ύψος Εσωτερικού εξώστη (πατάρι)

Άρθρο 2 παρ.28 Ν.Ο.Κ.

Ο ανοιχτός χώρος του εσωτερικού εξώστη έχει ελάχιστο ύψος ανάλογα με τη χρήση του και δεν προσμετρείται στο Σ.Δ. έως το 10% της επιτρεπόμενης δόμησης του κτιρίου. Δεν αποτελεί ανεξάρτητη ιδιοκτησία και δεν προσεγγίζεται από εξωτερική κλίμακα. Αποτελεί λειτουργικό παράρτημα της υποκείμενης επιφάνειας και σε περίπτωση διαφορετικών ιδιοκτησιών στον ίδιο όροφο, κάθε πατάρι τοποθετείται μέσα στα όρια της υποκείμενης ανεξάρτητης ιδιοκτησίας και δεν εκτείνεται στην όμορη.

Δεν αποτελεί όροφο και δεν υποκαθιστά τη λειτουργία των χώρων κύριας χρήσης που είναι απαραίτητοι για τη λειτουργία του υποκείμενου ορόφου.

Τυχόν κλειστά τμήματα του εσωτερικού εξώστη με βοηθητική χρήση (όπως π.χ. WC) προσμετρούνται στον Σ.Δ. χωρίς να θεωρούνται όροφος.

Στο μέγιστο επιτρεπόμενο εμβαδόν του εσωτερικού εξώστη συνυπολογίζεται και η κλίμακα ανόδου σε αυτόν.

ΑΡΑ:

- 1. ΚΥΡΙΟΙ ΧΩΡΟΙ** Οι χώροι κύριας χρήσης έχουν για τα κτίρια που κατασκευάζονται μετά την έναρξη ισχύος του παρόντος ελεύθερο ύψος τουλάχιστον 2,65 m.
- 2. ΒΟΗΘΗΤΙΚΟΙ ΧΩΡΟΙ** ΑΡΘΡΟ 2 ΠΑΡ. 96 Ν.Ο.Κ.

Το ελεύθερο ύψος των χώρων βοηθητικής χρήσης καθορίζεται από τις διατάξεις του Κτιριοδομικού Κανονισμού τουλάχιστον 2,20 μέτρα.

3.3. Ελάχιστο ύψος σοφίτας

ΑΡΘΡΟ 2 ΠΑΡ. 81 Ν.Ο.Κ.

Είναι ανοιχτός ή κλειστός προσβάσιμος χώρος που βρίσκεται εντός του ύψους της επικλινούς στέγης του κτιρίου και δεν μπορεί να αποτελεί ανεξάρτητη ιδιοκτησία.

[Διευκρίνιση σε συνδυασμό με το άρθρο 11 παρ. 6ιε & με το άρθρο 19 παρ. 2ζ] {ΤΕΥΧΟΣ ΤΕΧΝΙΚΩΝ ΟΔΗΓΙΩΝ για την εφαρμογή του Ν. 4067/12 (Ν.Ο.Κ) }.

Ο χώρος της σοφίτας μπορεί να είναι ανοιχτός ή κλειστός.

Έχει μέσο ελεύθερο ύψος κάτω από την επιφάνεια της στέγης μικρότερο του 2.20μ. και συνολικό εμβαδόν έως και το μισό του χώρου της υποκείμενης κάτοψης. Δεν αποτελεί ανεξάρτητη ιδιοκτησία, δηλαδή δεν προσεγγίζεται από εξωτερική κλίμακα.

Αποτελεί λειτουργικό παράρτημα της υποκείμενης επιφάνειας και σε περίπτωση διαφορετικών ιδιοκτησιών στον ίδιο όροφο, κάθε σοφίτα τοποθετείται μέσα στα όρια της υποκείμενης ανεξάρτητης ιδιοκτησίας και δεν εκτείνεται στην όμορη.

Δεν υποκαθιστά τη λειτουργία των χώρων κύριας ή βοηθητικής χρήσης που είναι απαραίτητοι για τη λειτουργία της αυτοτελούς ανεξάρτητης ιδιοκτησίας του κτιρίου στην οποία ανήκει.

iii. Έργα του Ιδίου

λώσσα των μαστόρων

Έργα του ιδίου

1. Με τη γλώσσα των μαστόρων
2. Το μυστικό της επιτυχίας κάθε μηχανικού - μέρος 1^ο
3. Το μυστικό της επιτυχίας κάθε μηχανικού - μέρος 2^ο
4. Απαιτούμενα δικαιολογητικά για την έκδοση μιας άδειας οικοδομής ή ένας κάλος "μπούσουλας" (για έγκριση δόμησης και άδεια δόμησης) .
5. Τι πρέπει να περιέχει ένα τοπογραφικό διάγραμμα
6. Πως γίνεται ο υπολογισμός κάλυψης, σε ένα διάγραμμα δόμησης
7. Πως γίνεται ο υπολογισμός δόμησης, σε ένα διάγραμμα δόμησης
8. Πως γίνεται ο υπολογισμός ημιυπαίθριων χώρων και εξωστών, σε ένα διάγραμμα δόμησης
9. Πως γίνεται ο υπολογισμός υψών , σε ένα διάγραμμα δόμησης
10. Πως γίνεται ο υπολογισμός των απαιτούμενων θέσεων στάθμευσης , σε ένα διάγραμμα δόμησης και αλλά σχετικά
11. Πως γίνεται ο υπολογισμός φύτευσης , Σε ένα διάγραμμα δόμησης
12. Πως γίνεται ο υπολογισμός του Δ, Σε ένα διάγραμμα δόμησης
13. Πως γίνεται ο υπολογισμός του συντελεστή όγκου , Σε ένα διάγραμμα δόμησης
14. Πως γίνεται ο υπολογισμός του ιδεατού στερεού , Σε ένα διάγραμμα δόμησης
15. Τι πρέπει να περιέχουν η κάτοψη, τομή, όψη μιας αρχιτεκτονικής μελέτης
16. Τι ισχύει για τα κοινόχρηστα πολυκατοικιών - ένας

- χρήσιμος οδηγός για διαχειριστές, ιδιοκτήτες ενοικιαστές
17. Δαπάνες θέρμανσης πολυκατοικιών - ένας χρήσιμος οδηγός για διαχειριστές, ιδιοκτήτες ενοικιαστές.
18. Ανελκυστήρες πολυκατοικιών, Δαπάνες, Συντήρηση, Αδειοδότηση, κ.λ.π., ένας χρήσιμος οδηγός για διαχειριστές, ιδιοκτήτες ενοικιαστές .
19. Πίνακας κατανομής ποσοστών οριζοντίου ιδιοκτησίας
20. Άδειες λειτουργίας καταστημάτων – τόμος Ι – Καταστήματα υγειονομικού ενδιαφέροντος
21. Άδειες λειτουργίας καταστημάτων – τόμος ΙΙ - Λοιπές επιχειρήσεις μη υγειονομικού ενδιαφέροντος
22. Άδειες λειτουργίας καταστημάτων υγειονομικού ενδιαφέροντος – άδειες λειτουργίας λοιπών επιχειρήσεων ολοκληρωμένη έκδοση
23. Άδειες λειτουργίας ξενοδοχειακών καταλυμάτων - αυτοεξυπηρετούμενα ξενοδοχειακά καταλύματα
24. Αποστάσεις κτιρίων από τα όρια τους η όρια οδών
25. Τα μυστικά της δόμησης έκτος σχεδίου - Νομοθεσία – ενημερώσεις – απαντήσεις σε συχνά ερωτήματα
26. Η Σκάλα Στη Δόμηση: Κανονισμοί – Οδηγίες – Τεχνικές Δόμησης
27. "In craftsmen's terminology" - Construct your projects yourself
28. Ν. 4178/2013: Τακτοποίηση αυθαιρέτων : Κωδικοποίηση - Εγκύκλιοι – Ενημερώσεις – Απαντήσεις σε συχνά Ερωτήματα.
28. Ν. 4178/2013: Τακτοποίηση αυθαιρέτων : Κωδικοποίηση - Εγκύκλιοι – Ενημερώσεις – Απαντήσεις σε συχνά Ερωτήματα .
29. Κωδικοποίηση Νόμου 4067/2012: Νέος Οικοδομικός Κανονισμός, (Ν.Ο.Κ.) (ΦΕΚ 79/Α/2012) - ΜΕ ΣΧΟΛΙΑ .
30. Ν4030/2011: Τρόπος έκδοσης αδειών δόμησης, ελέγχου κατασκευών και λοιπές διατάξεις (ΦΕΚ 249/Α/2011) : Κωδικοποίηση Νομοθεσίας - 5η Έκδοση - Ιούνιος 2018 , Αλλαγές που επήλθαν με τα άρθρα 27,51 του Ν. 4495/2017.

31. Αγιאלός και Παραλία: Απόσταση Οικοδομής, Καθορισμός Γραμμής και άλλα σχετικά.
- 32 . Κτιριοδομικός κανονισμός : κωδικοποίηση νομοθεσίας.
33. Πατάρια και Σοφίτες: Μικρά Μυστικά.
34. Χαμηλά κτίρια - διευκρινήσεις, απαντήσεις.
35. Σκαλωσιές και Σ.Α.Υ - Φ.Α.Υ. - Δικαιολογητικά, πρότυπα.
36. Δουλείες διόδου - αναγκαστικές παροχές διόδου.
37. Ν. 4495-2017 - Τμήμα Α' - Μηχανισμοί και μέσα Ελέγχου της Ποιότητας του Δομημένου Περιβάλλοντος (Υπηρεσίες Ελέγχου Δόμησης -Διάρθρωση - Αρμοδιότητες, Συλλογικά όργανα Έλεγχου Δομημένου Περιβάλλοντος, Επιτροπή Εξέτασης Προσφυγών Αυθαίρετων, Επιτροπή Προσβασιμότητας.
38. Νόμος υπ' αριθμό 4495/2017 - Τμήμα Β' - Πλαίσιο δόμησης (Διαδικασία Έκδοσης και Ελέγχου Οικοδομικών Αδειών - Κατηγορίες Αδειών, Ηλεκτρονική Ταυτότητα Κτιρίου.
39. Νόμος υπ' αριθμό 4495/2017 - Τμήμα Γ' - Έλεγχος υλοποίησης χωρικού σχεδιασμού, κοινόχρηστοι χώροι και περιβαλλοντικό ισοζύγιο (Μεταφορά Συντελεστή Δόμησης (Μ.Σ.Δ.).
40. Ν. 4495-2017 - Τμήματα Δ', Ε' - Αντιμετώπιση Αυθαίρετης Δόμησης.
41. Νόμος υπ' αριθμό 4495/2017 - Κωδικοποίηση Νομοθεσίας.
42. Επίβλεψη Κατασκευής Οικοδομής - Ευθύνες - αρμοδιότητες.
43. Επεξηγήσεις - Διασαφηνίσεις για Στέγαστρα, Πέργκολες, Προστεγάσματα (κινητά ή σταθερά), Κλειστούς εξώστες (έρκερ).
44. Στέγες: μια άλλη ματιά, διευκρινήσεις, λεπτομέρειες.
45. Αίθρια - Μια άλλη ματιά.
46. Ηλεκτρονική Ταυτότητα Κτιρίων.

47. Διαδικασίες ηλεκτρονικής υποβολής, έλεγχου και έκδοσης των διοικητικών πράξεων του άρθρου 29 του Ν.4495/2017.
48. Κωδικοποίηση Κανονισμού Πυροπροστασίας κτιρίων Με την αγορά πληρώνετε και την ετήσια συνδρομή
- 49.Ρέματα, τι πρέπει να γνωρίζετε .
50. Μελέτη Προσβασιμότητας Α.μ.ε.Α .
51. Ενεργειακές Επιθεωρήσεις - Τι πρέπει να γνωρίζετε .
52. Χρήσεις Γης - Τι πρέπει να γνωρίζετε
53. Τυφλά οικοπέδα - Νομοθεσία - Δυνατότητες Δόμησης
54. Οικισμοί - Νομοθεσία και κωδικοποίηση αυτής – Απαντήσεις σε συχνά ερωτήματα.
55. Απαλλοτριώσεις - Τι πρέπει να γνωρίζετε.
56. Σ.Α.Υ - Φ.Α.Υ., Δικαιολογητικά, Πρότυπα, για Οικοδομικά και Τεχνικά Έργα.
57. Τεχνικός Ασφαλείας, Αρμοδιότητες Δικαιολογητικά, Πρότυπα, Έντυπα, Νομοθεσία.
58. Αποτυπώσεις - Τι πρέπει να γνωρίζετε.
59. Στάδια και σειρά εκτέλεσης εργασιών κατασκευής οικοδομής .
60. Τακτοποιήσεις : Έννοιες, Πράξεις τακτοποίησης και αναλογισμού και αποζημίωσης οικοπέδων (Πράξεις τακτοποίησης και αναλογισμού και αποζημίωσης οικοπέδων, Πράξη εφαρμογής πολεοδομικής μελέτης
61. Οικοδόμηση Ρυμοτομουμένων ακινήτων
62. Αρτιότητα και οικοδομησιμότητα των οικοπέδων – Τι πρέπει να γνωρίζετε
63. Πράξεις Εφαρμογής ,Νομοθεσία - Υπολογισμός σε εισφορά γης και σε χρήμα - Δήλωση ιδιοκτησίας ακινήτου - Αποφάσεις Συμβουλίου της Επικρατείας.
64. Πως γίνεται ο υπολογισμός ενός διαγράμματος κάλυψης

iv. Λίγα Λόγια για τον Συγγραφέα

Ο Παντελής Θεοδώρου Παπακωνσταντίνου γεννήθηκε στο Παγκράτι το 1948 .

Το 1966 εισάγεται στη σχολή Πολιτικών Μηχανικών του Ε.Μ.Π.

Μετά την απόλυση του από το Ναυτικό δυο περίπου χρόνια δουλεύει σε μεγάλες μελετητικές εταιρείες.

Το 1971 ανοίγει δικό του γραφείο, ασχολούμενος από τότε με ιδιωτικά έργα ,αλλά και με μελέτες δημοσίων έργων .

**1979- 1982 Δημοτικός Σύμβουλος και Πρόεδρος
στο Δήμο Αιγάλεω .**

1983 - 1987 εργάζεται σύμβουλος στη Τοπική Ένωση Δήμων και Κοινοτήτων Αττικής στην Επιχείρηση Πολεοδομικής Ανασυγκρότησης (Ε.Π.Α.)

1987 - 1989 σύμβουλος του Νομάρχη Δυτικής Αττικής για πολεοδομικά θέματα.

1995 – 2008 συνεργάτης της Εμπορικής Τράπεζας , στην εκτίμηση και αξιολόγηση ακινήτων .

Είναι παντρεμένος με την Ελένη και έχουν τρία παιδιά την Δέσποινα , την Κατερίνα και τον Θεοωρή.

ΕΛΩ ΣΑΣ ΔΙΝΕΤΑΙ ΕΝΑ ΜΕΡΟΣ ΤΟΥ ΒΙΒΛΙΟΥ .

ΕΑΝ ΘΕΛΕΤΕ μπορείτε ΝΑ ΤΟ ΑΓΟΡΑΣΕΤΕ

